

Jættestue ved Lindegård

Fredningsnummer 312539

Sognebeskrivelse 020611 – 89



Jættestue fra tragtbægerkulturen i stenalderen. Den er 16 x 18 x 1 m. Den består af 15 bæresten, 5 sidesten og 2 karmsten i gang, flere "løse" dæksten spredt på højen. Der ligger tre andre jættestuer i nærheden.

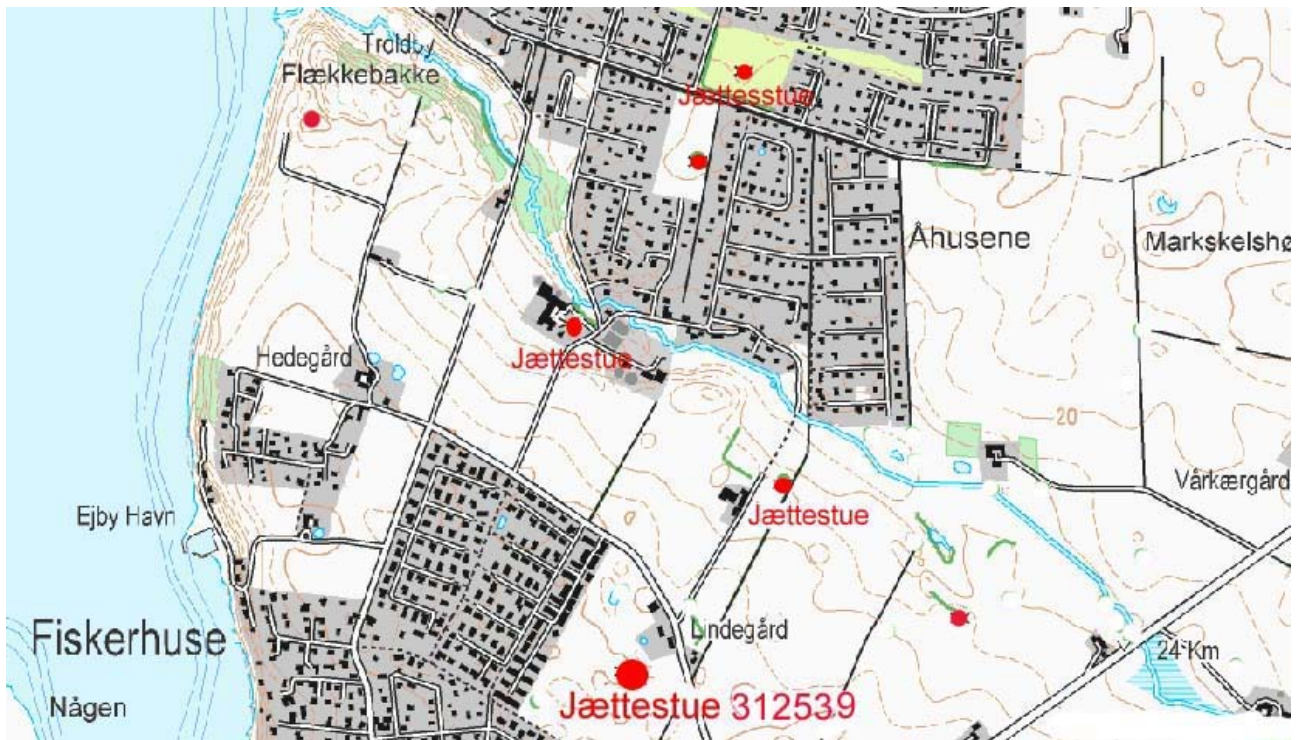

Jættestuen er en af fire jættestuer nord for Ejby.

Jættestuen er udgravet i 1870 af H. Petersen fra Nationalmuseet.

K. Bahnson fra Nationalmuseet skriver i 1883:

Høj paa flad Mark, indesluttende en Gangbygning. Høien er 52' i 7' h. Det firkantede aflang Gravkammer er dannet af 5 anselige Stenblokke i den vestlige Side og mod Ø af 3 Sten paa hver Side af Indgangen, mod N dannes Afslutningen af 2 Sten, medens der mod [S] kun findes en enkelt større Sten. Alle Mellemrummene mellem Sidestene ere udfyldte med mindre, flade Fliser og mod N hvor Bærestene ere lavere end i den øvrige Del af Gravkammeret, er der ovenpaa disse lagt et Lag større Sten, mellem hvilke Mellemrummene ligeledes ere udfyldte med Fliser. Kammeret har været dækket af 5 Overliggere, der nu ere bortførte. Indgangen der fører ind fra NØ, er dannet af 6 Sten i hver Side, der ligesom Sidestenen i Gravkammeret have en Flade indad mod Gangen. Ved Begyndelsen af denne ere to Sten omstyrtede. Paa to Steder, imellem første og anden og tredje og fjerde Sidesten i hver Side findes en smal, kantstillet Sten, der springer c. 4-5' frem foran de øvrige. Gangen har været dækket med 5 Overliggere. I Jættestuen, der undersøgtes 1870 af Dr.Phil. Petersen gjordes et Fund, som opbevares i Museet for nordiske Oldsager (A 1094-A 1128); se nærmere Dr. Petersens Beretning. (Pl.30-31).

E. Rohndal tegning 1883.

Restaurering foretaget af J.S. Raklev i 1929.

T. Mathiassen skriver 1941:

Høj, 2 x 10 m; med Jættestue, Kammeret 6 x 2 m, af 14 Bæresten, Gang af 6 Par Sten; ingen Dæksten.

Tinglysning 1941

Se tegninger næste side

Tegninger fra Nationalmuseets besøg: Øverst Svend Hansen 1987.

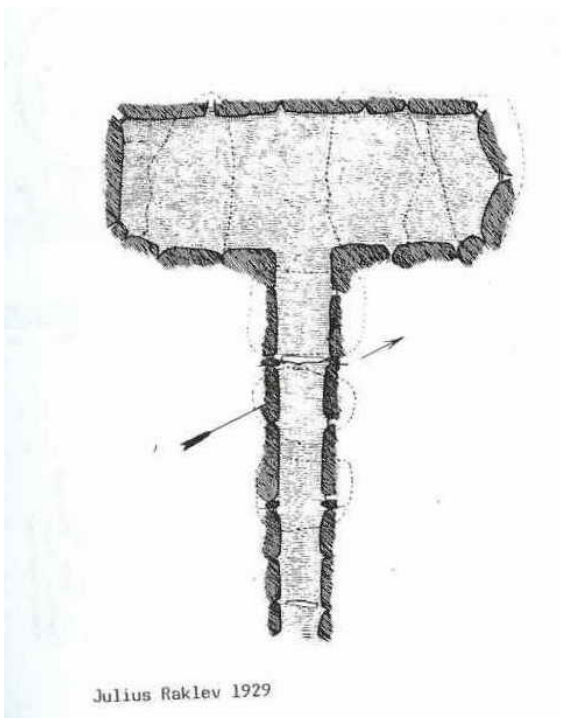
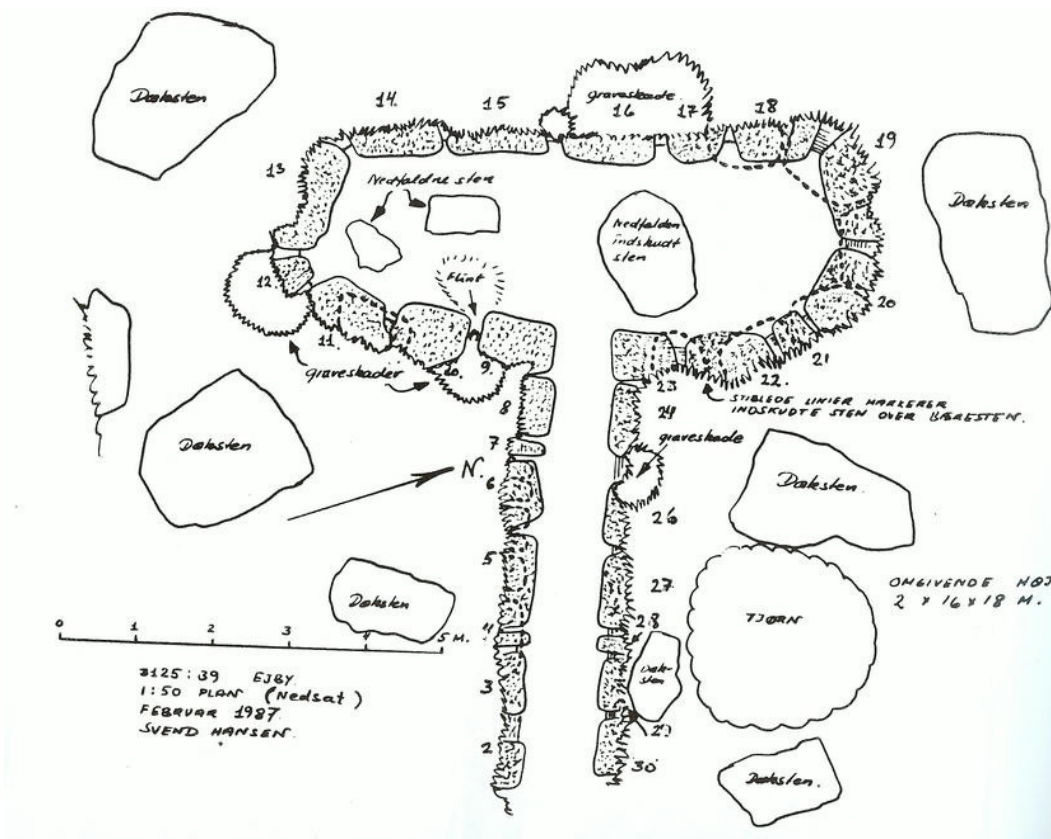

Julius Raklev 1929

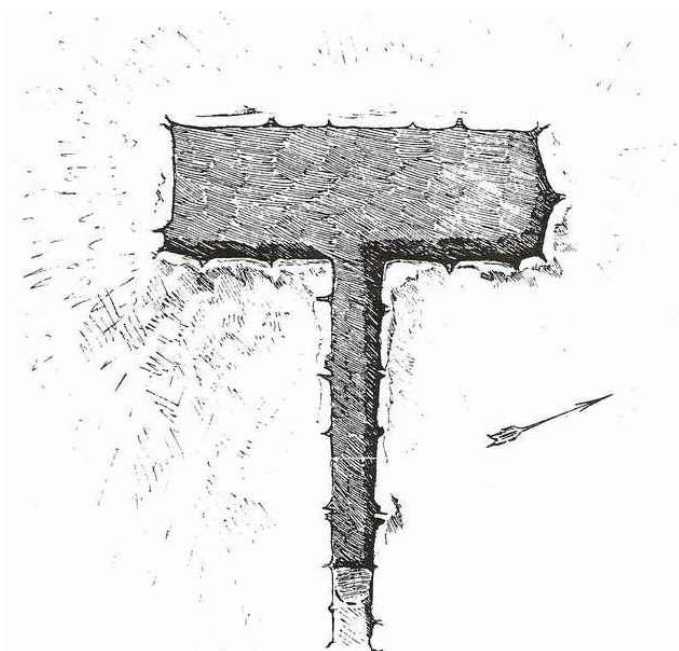

E. Rondahl 1883